



Rapport d'activités 2024

Rapport moral

Editorial

L'année 2024 a été marquée par de nombreux défis, comme les années précédentes. Cette année, la famille Soro a dû déménager dans le canton de Neuchâtel pour des raisons professionnelles. Malgré cela, SAREPTA Suisse a persévéré dans la poursuite de ses activités pour le bien-être des populations de la zone rurale de Tangafla et de ses 17 villages environnants. La mission principale de l'année 2024 était la construction du deuxième logement destiné au personnel soignant sur le site du centre médical SAREPTA de Tangafla.

La recherche de fonds a été plus difficile en 2024 pour toutes les organisations humanitaires, grandes comme petites, et plus particulièrement pour SAREPTA Suisse. Malgré ces difficultés, nous sommes parvenus quand même à atteindre l'objectif principal que nous nous étions fixé : **finir la construction du deuxième logement afin de permettre à l'Infirmier Diplômé d'État (IDE) de loger sur le site du centre médical SAREPTA de Tangafla avant la fin de l'année 2024. Cet objectif a pu être atteint grâce à vos dons individuels et collectifs. Désormais, l'infirmier du centre de Tangafla habite sur le site afin de mieux prendre en charge les patients, notamment les cas d'urgence qui peuvent survenir tard la nuit. Merci pour votre générosité du fond du cœur !**

L'équipement en panneaux solaires de ce deuxième logement a pu être installé.

Le logement est également raccordé au château d'eau du centre et donc alimenté en eau courante.

Notre panel de donateurs, particuliers et fondations, s'est réduit au cours des cinq dernières années en raison des crises mondiales successives (COVID-19, guerre en Ukraine et en bande de Gaza).

Malgré tous ces défis, beaucoup d'entre vous sont restés fidèles à leur engagement à nos côtés. Merci à chacune et à chacun pour sa contribution et son enthousiasme :

- Aux membres du comité pour leur engagement, leur persévérance et leurs compétences
- Au journal de Cossonay, son rédacteur en chef, M. Pascal Pellegrino, pour son soutien durant toutes ces années 2019-2024 à travers les diverses publications qui ont permis de faire connaître notre association et son projet dans la région.
- À la commune de Penthaz pour son engagement constant et son soutien précieux.
- À tous nos membres et bénévoles qui se sont engagés et continuent de le faire sans relâche.
- Et surtout à tous nos donateurs, toutes nos donatrices et ami(e)s dont les noms sont trop nombreux pour les citer et dont le soutien et les encouragements nous portent à continuer d'agir ensemble pour la santé rurale et le développement en Côte d'Ivoire.

C'est l'engagement de chaque individu en Suisse, en Côte d'Ivoire et à travers le monde qui fait de SAREPTA ce qu'elle est. Le résultat de l'année 2024 témoigne une fois de plus de ce que SAREPTA est destinée à devenir : une actrice à part entière contribuant à la réalisation des objectifs fixés par les Nations Unies dans les domaines de la santé et du développement des pays du Sud, dont fait partie la Côte d'Ivoire. Rejoignez-nous pour promouvoir ensemble la santé rurale et le développement en Côte d'Ivoire !

Dr. Marie-Aimée Päivi SORO
MD, chirurgienne de la main
Présidente

Navigué Pierre Soro, PhD
Enseignant-Chercheur et consultant
en leadership organisationnel
Secrétaire Général

Portrait de l'association

L'association SAREPTA Suisse est une association à but non lucratif, reconnue d'utilité publique et exonérée d'impôts en Suisse. Elle a été créée le 18 décembre 2015. Elle a pour mission de promouvoir la santé rurale et le développement en Côte d'Ivoire. Notamment par :

- La construction de centres médicaux répondant aux exigences modernes
- L'équipement de ces centres avec du matériel de première qualité
- La mise en fonction de ces centres avec du personnel qualifié et intéressé par la problématique de la santé rurale
- La promotion de la santé par des campagnes de prévention et de sensibilisation auprès de la population rurale par le personnel des centres
- Toute action relevant de sa mission.

Son comité est composé de:

- Mme Marie-Aimée Päivi Soro, docteur en médecine, spécialisée en chirurgie de la main et des nerfs périphériques, présidente de SAREPTA Suisse
- M. Navigué Pierre Soro, docteur en leadership organisationnel, enseignant-chercheur et consultant, secrétaire général de SAREPTA Suisse
- Mme Claudine Tschelessnigg, membre du comité
- M. Jules Kouadio Baudelaire, membre du comité

Activités

L'année 2024 a été marquée par:

1. La **construction** d'un deuxième logement pour le personnel soignant sur le site du centre médical
2. L'équipement du deuxième logement en panneaux solaires qui fournissent son éclairage nocturne
3. Le raccordement du deuxième logement au château d'eau pour l'alimenter en eau courante
4. L'approvisionnement du centre en médicaments et suivi de consultations générales

Les perspectives pour la suite des activités pour l'année 2025 sont:

- **La construction d'une clôture autour du centre de Tangafla pour sécuriser le site**
- La recherche de fonds
- Des démarches de recrutement d'un infirmier ou d'une infirmière (IDE) pour un engagement à long terme.
- Le recrutement de nouveaux membres, tant en Suisse qu'en Côte d'Ivoire
- La collaboration avec d'autres associations suisses et leur organe faitière

Défis rencontrés en 2024

Comme toute autre organisation, SAREPTA Suisse a eu ces trois défis :

- 1) **L'acquisition de nouveaux bailleurs** : Même si nous avons été soutenus par des fondations et des individus au cours de ces huit dernières années, 2024 a été marqué par une diminution des dons. Toutefois, il nous importe d'acquérir de nouvelles institutions afin de continuer à soutenir les projets de santé et de développement en Côte d'Ivoire. La confiance de nos bailleurs actuels nous encourage à aller de l'avant, et nos remerciements vont à toutes ces structures et personnes qui ont cru en nous et en notre projet: MERCI!

SAREPTA Suisse n'a pas bénéficié de nouveaux bailleurs ces quatre dernières années et nous pensons que cela est dû à la crise socio-économique liée à la pandémie COVID-19 et les guerres en Ukraine et à Gaza : Deux facteurs qui ont favorisé le déclin de l'économie et du pouvoir d'achat des potentiels donateurs ainsi que les fondations susceptibles de faire un geste à une petite organisation comme SAREPTA Suisse.

- 2) **L'acquisition de nouveaux membres** : le travail humanitaire dans le milieu associatif repose surtout sur le bénévolat. Cet engagement, qui demande pas mal d'énergie et de temps, rend difficile le recrutement de nouveaux membres en période d'incertitude et de crise socio-économique.

Ainsi, l'association n'a compté aucun nouveau membre en 2024 et n'a enregistré aucune démission non plus. Ce qui fait que le nombre total de nos membres reste à 22 à ce jour, depuis fin 2022.

Le suivi des travaux : Comme pour tout projet, rien ne se réalise sans une supervision adéquate. Et c'est encore plus important lorsqu'il s'agit d'un projet dans le domaine humanitaire. La confiance des bailleurs passe aussi par la manière dont l'on suit les projets qu'ils financent. SAREPTA Suisse fait tout pour que ses projets réalisés renforcent la confiance de ses bailleurs tout en encourageant de nouveaux bailleurs à se joindre à notre effort de solidarité internationale.

Pour cela, les porteurs du projet, Dre. Marie-Aimée Päivi SORO et Dr. Navigué Pierre SORO ont effectué des voyages de supervision durant les grandes étapes du projet (en juillet 2021 et 2022). En 2023, seul le Dr Navigué Pierre SORO a pu effectuer le voyage. Pour des raisons de santé, Dre. Marie-Aimée Päivi SORO n'a pas pu effectuer le voyage malgré le billet d'avion déjà réservé. Il s'est avéré que la présence du Secrétaire Général a été très utile, surtout lors des négociations de prix avec les différents prestataires de services, tels que les menuisiers, plombiers, électriciens et maçons. Ces voyages de supervision nous ont permis d'être présents lors des grandes étapes des réalisations, et les défis ont toujours pu être relevés au moment opportun. Cela a permis de garantir l'achèvement des divers projets conformément aux normes fixées dès le début.

Malheureusement, en 2024, en raison du déménagement de la famille SORO dans le canton de Neuchâtel, le voyage de supervision n'a pas pu avoir lieu en été.

Que Faire ?

Nous planifions de continuer notre recherche de fonds par deux campagnes : mobiliser nos donatrices et donateurs pour soutenir la construction d'une clôture afin de sécuriser le site du centre médical et/ou pour **soutenir les salaires du personnel soignant** en 2025.

Nous utiliserons Internet, les réseaux sociaux et les moyens de communication habituels.

2025 marquera le dixième anniversaire de SAREPTA Suisse. Le repas de soutien 2025 aura pour but de faire le bilan des dix ans d'existence. Cette célébration aura lieu dans la salle du verger de Penthalaz. Nous restons confiants dans notre capacité à atteindre nos objectifs de 2025.

Plan d'action

	2021	2022	2023	2024	2025	2026
Construction 2ème partie du bâtiment du centre médical	Réalisée en partie	Réalisée				
Equipement 2ème partie du bâtiment du centre		Réalisé en partie	Réalisé en partie	En cours		
Mise en service 2ème partie du bâtiment du centre				Réalisée en partie		
Equipement en panneaux solaires 2ème partie du bâtiment			Réalisé			
Construction 1er logement du personnel soignant			Réalisée			
Construction 2ème logement du personnel soignant				Réalisée		
Sécurisation du site avec une clôture					En Cours	
Recherche de fonds					En cours	

Perspectives pour l'année 2025

Doter le centre d'un infirmier diplômé d'état (IDE) qui assurera les soins primaires au centre de Tangafla. Le reste de l'équipement de la seconde partie du bâtiment principal reste également une priorité, et nous l'équiperons gentiment à notre rythme et selon les besoins qui se présentent.

Nous prévoyons de démarrer les travaux d'installation de l'équipement de la salle de petites chirurgies d'ici la fin de l'année 2026. Car la Dre Soro, qui est chirurgienne de la main, compte commencer à dispenser des consultations de la main lors de ses voyages afin de développer cette spécialité au centre médical SAREPA de Tangafla. Cela sera très bénéfique pour les populations rurales du secteur de Tangafla voire même toute la région du Poro. Nous espérons vivement que des bailleurs viendront nous épauler afin que nous puissions construire la clôture autour du site du centre médical de Tangafla et mieux le protéger. La deuxième partie du bâtiment s'ouvre progressivement en fonction de l'affluence des besoins en analyses médicales de laboratoire et en petites interventions chirurgicales. En effet, la salle de la pharmacie a été aménagée et est désormais opérationnelle. La salle de laboratoire d'analyses médicales est aussi à moitié opérationnelle puisque les analyses d'hémoglobine et d'hématocrite s'effectuent au centre afin de mieux prendre en charge les patients surtout les femmes enceinte et les patients affectés par le paludisme au centre de Tangafla. Tous les patients des villages de Tangafla et de ses 17 villages environnants en bénéficient. Faute de fonds, nous sommes présentement obligés de faire le strict minimum avec les moyens dont nous disposons.

Rapport financier

Tableau Emplois-Ressources

Rubriques	2024	2023	Variation année 2024	2022
RESSOURCES				
Solde de départ au 31.12.2023	36'028	25'663	40,39%	41'872.56
Cotisations	700	1'100		1'100
Dons de particuliers	4'330	8'050		8'052
Ventes de pâtisseries et articles divers	-	91		170
Repas de soutien	3'730	5'350		6'075
Subvention de Fondations	6'515	33'600		600
Total des ressources	15'275	48'191	-68,30%	15'997
EMPLOIS				
Communication (site internet)	-	-		-
Formation	-	-		-
Frais administratifs (papeterie, envois postaux, communications...)	1'236	2'208		845
Repas de soutien	1'227	1'025		1220
Frais bancaires (PostFinance, PayPal)	382	128.00		205
Construction 1 ^{ère} partie du bâtiment (2019)	-	-		
Construction 2 ^{ème} partie du bâtiment (2020+2021, 20222)	-	-		16'742
Construction 1 ^{er} logement		29'551		
Construction 2 ^e logement	25'795			
Equipement et fonctionnement du centre	800	1'600		-
Frais de mission	6000	3'312		5'290
		-	-	-

Total des emplois	35'340	37'824	-6,30%	24'302
Solde au 31.12.2024/2023	15'863	36'028.43	-55,97%	25'662.75

Ressources

Les ressources mobilisées au cours de l'exercice 2024 se sont élevées à **CHF 15'275, contre CHF 48'191** en 2023, soit une baisse de 68,30 % par rapport à 2023. Cette baisse s'explique principalement par :

- Le manque de subventions significatives durant l'année 2024. L'association n'a reçu qu'une subvention totale de 6'515.- de la part de deux fondations en 2024, alors qu'en 2023 nous avons reçu la somme de CHF 33'600.- des fondations.
- En 2024, nous avons reçu un montant total de CHF 4'330.- de dons particuliers, tandis qu'en 2023, nous avons reçu CHF 8'052.- de nos donatrices et donateurs particuliers.
- Grâce à la soirée « repas de soutien », nous n'avons récolté en 2024 que 3'730 CHF, alors qu'en 2023 on a récolté la somme de CHF 5'349.60 et CHF 6'075.- en 2022. Nous observons donc une baisse significative de CHF 1 619,60 enregistrée en 2024 par rapport à 2023. Cela est dû à la crise socio-économique liée aux différentes guerres aux portes de l'Europe : la guerre ukrainienne et la guerre Israélo-Palestinienne. L'élection du président américain, qui prône « L'Amérique d'abord », a chamboulé l'économie mondiale. Tous les pays sont en mode de survie, à commencer par les bailleurs et les opérateurs économiques suisses.
- Les cotisations de nos membres ont également baissé à CHF 700 en 2024, alors qu'on a reçu CHF 1'100.- en 2023 comme cotisations.

Emplois

Les dépenses en 2023 étaient de CHF 37'825 tandis que celles de l'année 2024 se sont élevées à CHF 35'440, soit une légère baisse de -6.30% qui s'explique principalement par :

- La finition des travaux de réalisation du deuxième logement, son équipement en panneaux solaires, et l'équipement des logements en eau courante, en les connectant au château d'eau réalisé en 2023. Ces coûts se sont élevés à la somme de CHF 25'795 (Voir rubrique construction 2^e logement du centre)
- L'année 2024 a connu des frais de voyage plus élevés qu'en 2023. Par contre, les frais d'équipement et de fonctionnement ont été plus faibles, à CHF 800.- en 2024 (voir les rubriques « frais d'équipement et de fonctionnement du centre » et « frais de mission »). L'achat des billets d'avion du Secrétaire Général et de la Présidente de SAREPTA Suisse explique la hausse des frais de mission en 2024. Toutefois, il est à noter que le couple Soro n'a pas pu voyager à la dernière minute et cela est dû à des problèmes de dernière minute avec la compagnie aérienne. Le couple a donc reporté le voyage de décembre 2024 à l'été 2025, à ses propres frais, en guise de remboursement des billets perdus, achetés par l'association.
- La variation des soldes a été calculée sur la base des années 2024 et 2023 : au 31.12.2024, elle est de -55,97 %. Le total des exploitations présente une variation de -6,30 %. Ce qui signifie qu'on a utilisé moins de ressources en 2024 qu'en 2023, en raison des réalisations du deuxième logement, dont certaines opérations ont été effectuées sur ce bâtiment en 2023 : (Fondation du deuxième logement et installation en partie des panneaux solaires). La variation du total des emplois est de -6,30 % et celle du total des ressources est de -68,30 %. Cela signifie que l'association a mobilisé moins de ressources en 2024 qu'en 2023, où l'on avait réussi à mobiliser 87,78 % des ressources. C'est-à-dire que la totalité des ressources mobilisées en 2024 a été utilisée pour les projets de l'association.

- En 2024, le total des ressources s'élevait à CHF 15'275 , tandis que les emplois s'élevaient à CHF 35'440.43, soit un résultat négatif de CHF -20'165.43. Il est donc à constater que le total des ressources a baissé de 20'165.43 tandis que les emplois se sont élevés à CHF 35'440.43 ; cela
-
-
- s'explique par la baisse des dons à tous les niveaux : de nos bailleurs tout comme des donatrices et donateurs particuliers.

Fonctionnement du Centre Médical de Tangafla

Le centre médical SAREPTA de Tangafla (CMST) est le fruit de l'engagement de femmes et d'hommes en Côte d'Ivoire et en Suisse comme vous. En tant que partenaire de l'Association SAREPTA Suisse, il nous paraît important de vous informer de l'évolution de ce centre médical qui s'est fixé comme but, de servir les populations rurales de Tangafla et ses environs par des services de soins de qualité afin de permettre à ses populations de recevoir des soins de qualités tout près de chez elles.

La vision du centre est d'être un centre de référence dans le domaine des services de santé pour les populations de Tangafla et ses environs. Le centre a été inauguré le 7 décembre 2019 et a commencé à recevoir ses premiers patients en avril 2020, à la suite de la crise du COVID-19. Le tableau ci-dessous vous donne une idée de l'évolution des prestations du centre ces cinq dernières années :

Fréquentation du centre (2020-2024)

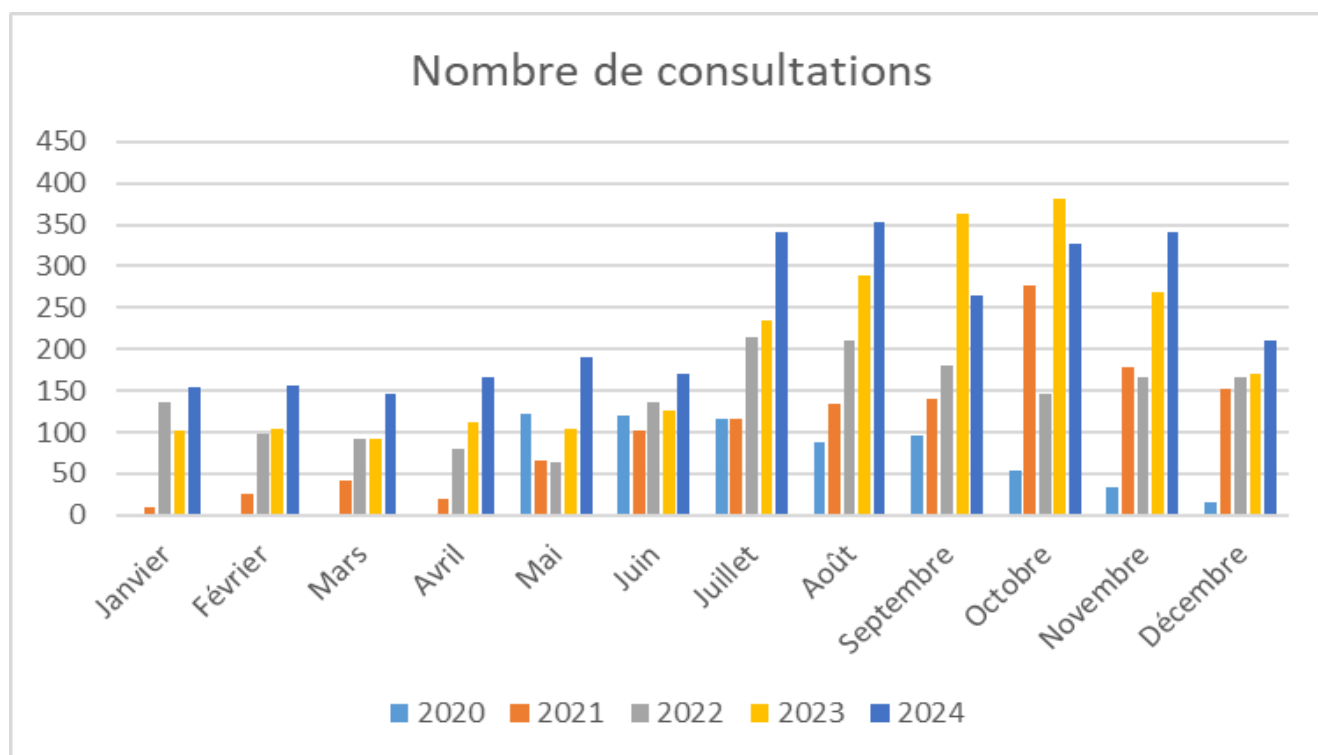

N.B. Le graphique montre qu'excepté les mois de septembre et d'octobre 2023, le taux de fréquentation du centre en 2024 a été supérieur à celui des années précédentes.

Aperçu des populations soignées

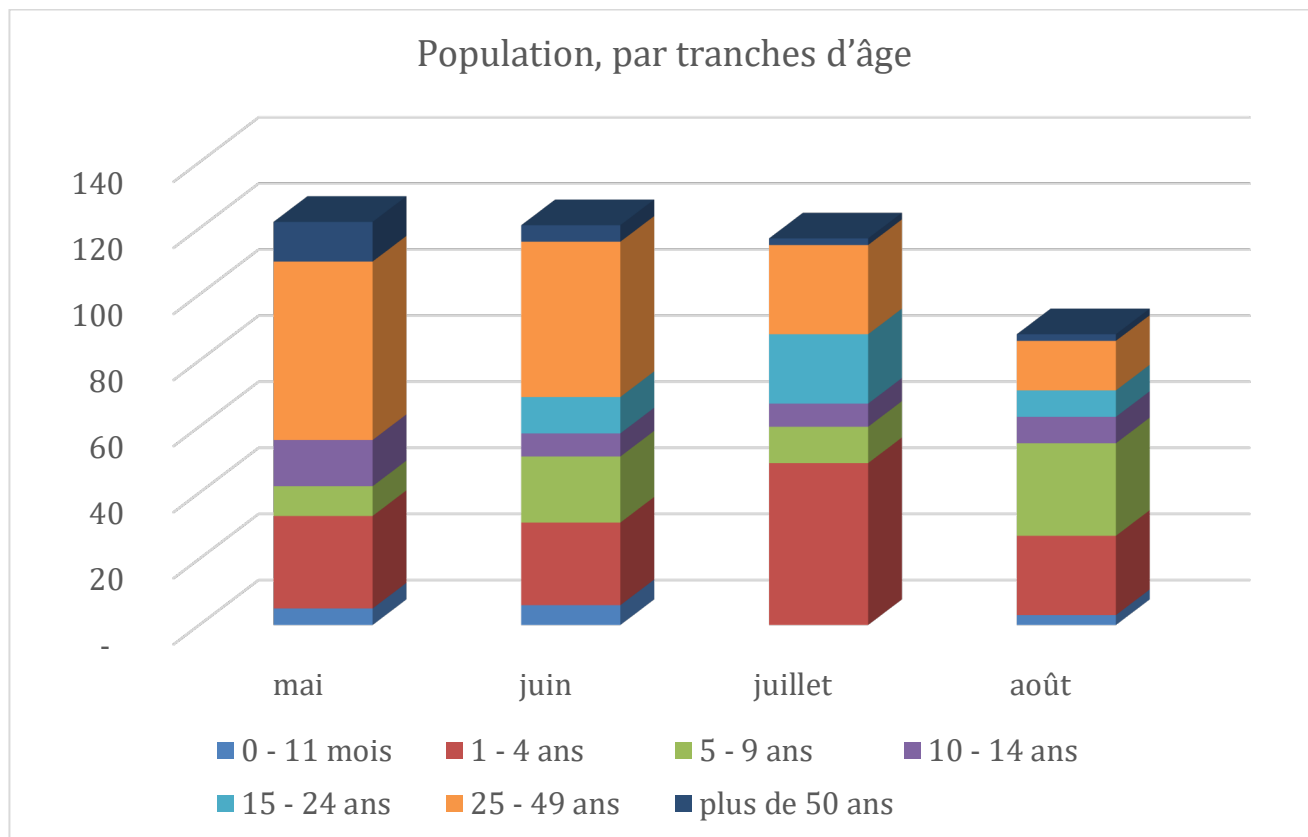

Au vu de ces deux tableaux, il ressort que le centre prend en charge toutes les tranches d'âge des populations rurales de Tangafla et de ses environs. Toutefois, il est à noter que le centre est plus fréquenté par les enfants de 0-10 ans suivi par les jeunes adultes de 25-49 ans, ensuite les préadolescents, adolescents et les jeunes adultes de 10-24 ans. Cela n'empêche pas les adultes de 50 ans et plus. En clair, tout le monde bénéficie des services de santé du centre médical SAREPTA de Tangafla. Ces tableaux montrent également que le centre profite bien à la tranche d'âge la plus vulnérable en matière de santé : les enfants de 0 à 10 ans. Dans la société ivoirienne, surtout en zone rurale, les 25-49 ans sont les acteurs économiques : les agriculteurs. C'est la tranche d'âge la plus active dans les travaux champêtres. Nous pouvons donc dire que le centre médical SAREPTA de Tangafla contribue à l'essor de l'économie en soignant toute personne blessée lors de travaux champêtres qui se rend à notre centre. Ces acteurs et actrices économiques gagnent du temps et de l'énergie parce qu'ils reçoivent les soins tout près de chez eux.

Autonomisation du centre médical SAREPTA de Tangafla

L'association SAREPTA Suisse prône l'autonomisation des structures qu'elle accompagne. Le CMST s'inscrit donc dans cette logique. Ce centre est appelé à être autonome dans cinq ans après son ouverture. Le tableau ci-dessous nous montre que le centre avance dans la bonne direction.

Il est à noter qu'en 2023, l'association SAREPTA Suisse a effectué un transfert d'un montant total de vingt millions huit cent vingt-deux mille quarante-trois francs CFA (20'822'043 francs CFA) à la représentation

locale. Tout cet argent a été utilisé pour les travaux de construction du logement et pour l'installation du château d'eau. En 2024, c'est la somme de dix-sept millions cinq cent quatre-vingt-onze mille quatre cent cinquante-cinq francs CFA (17'591'455 francs CFA) que Sarepta Suisse a envoyé à la représentation locale en Côte d'Ivoire, soit une baisse de subvention de trois millions deux-cent trente mille cinq cent quatre-vingt-huit Francs CFA (3'230 588 francs CFA) (voir les photos aux pages 14 et 15).

RECETTES (en francs CFA, monnaie ivoirienne)	
SAREPTA SUISSE	17 591 455
CENTRE MEDICAL SAREPTA DE TANGAFLA	16 058 600
PRODUITS DIVERS	284 100
TOTAL RECETTES	34 294 155

N.B. 34 294 155 francs CFA convertis en francs CHF = 48'678,51.- et 16 058 600 francs CFA convertis en francs CHF = 22'794,23.- (Ceci est généré par les prestations du centre)

Quant au centre médical, il a généré un revenu de seize millions, cinquante-huit mille six cents francs CFA (16'058'600 francs CFA), soit vingt-deux mille sept-cent quatre-vingt-quatorze francs suisses (CHF 22'794,23). Ceci montre que le centre continue d'évoluer et d'accroître sa prise en charge des dépenses liées à son fonctionnement. Toutefois, quelques défis restent à relever.

Les défis du Centre médical SAREPTA de Tangafila

Le centre médical n'arrive pas encore à couvrir toutes les charges, comme par exemple les cotisations CNPS qui sont l'équivalent de l'AVS en Suisse. Nous espérons qu'avec le nombre croissant de patients qui fréquenteront le centre, les recettes pourront couvrir très bientôt toutes les charges salariales ainsi que les autres charges de fonctionnement. Mais nous sommes confiants que cet objectif d'autonomisation du centre est réalisable, et le comité local ainsi que la direction du centre médical mettent tout en œuvre pour l'atteindre.

Le deuxième plus gros défi reste de trouver un infirmier ou une infirmière diplômé(e) d'état (IDE) qui puisse rester avec nous à long terme. Depuis l'ouverture du centre en 2020, nous sommes à notre cinquième recrutement d'un IDE. Les IDE formés par l'état de Côte d'Ivoire, viennent se perfectionner dans notre centre et un an plus tard, ils sont affectés dans une structure publique. Ceci reste un gros défi pour le CMST, en tant que structure privée œuvrant au bien-être des populations rurales de Tangafila et ses environs. Nous espérons qu'une solution sera trouvée avec l'aide des autorités ivoiriennes, notamment du ministère de la santé et de l'hygiène publique, avec lequel nous collaborons depuis le début de ce projet.

N.B. Nous tenons à remercier la Fondation Saint-Paul qui nous a soutenus en 2017, 2019, 2020 et 2023.

Nous remercions également la fondation Bernard, la fondation Pierre Demaurex, la fondation Rosyland et la fondation Albert Amon, sans oublier l'émission « Chacun Pour Tous » de la Radio RTS animée par M. Jean-Marc Richard. Nos remerciements vont également à M. Pascal Pellegrino, le rédacteur en chef du Journal de la région de Cossonay, qui a soutenu ce projet de construction et d'équipement par la mobilisation des populations de la région, qui ont fortement contribué à son succès. Merci à vous tous et toutes !

Nous remercions nos donatrices et donateurs particuliers fidèles depuis 2016. Oui, il y a des femmes et des hommes qui croient en ce projet et nous épaulent par leur engagement physique, moral, spirituel et financier. **Merci pour votre engagement à nos côtés, ainsi que pour votre confiance et votre persévérance !**

C'est grâce à vos différentes contributions que les objectifs de 2019, 2020, 2021, 2022, 2023 et 2024 ont été régulièrement atteints.

Aujourd'hui, il ressort que :

1. Le projet de construction du bâtiment principal est terminé !
2. Le projet d'équipement du centre est à 75% réalisé !
3. Le projet de construction des deux logements du personnel soignant et son équipement en panneaux solaires et eau courante est terminé ! (voir les photos aux pages 13 et 14.)

Nous tournons nos regards vers de nouveaux projets tels que :

- La construction d'une clôture autour du site du centre médical de Tangafla pour mieux le sécuriser
- Le renforcement des panneaux solaires du centre médical de Tangafla
- La construction d'une clôture autour du site du centre médical comme moyen de sécurisation.
- La construction d'un Guesthouse et d'une salle de formation sur le site

Voudriez-vous poursuivre l'aventure avec nous pour le bien-être des populations rurales de Côte d'Ivoire ? MERCI à chacune et à chacun pour votre confiance et votre partenariat ! D'après ce proverbe sénoufo :

« Tant que la marche n'est pas terminée, l'on n'arrête pas de balancer les bras »

Budget 2025

SORTIES			
Motif	Description	€ Taux de change 1 CHF = 1.07530 EUR (08.11.2025)	CHF
Frais d'entretien du site internet	Infomaniak wordpress		500.-
Frais d'entretien du site internet du CMT	Infomaniak wordpress		500.-
Publicité			1 000.-
Papeterie			600.-
Transport			200.-
Frais Bancaire	Gestion du compte de jan. à déc. 2025		200.-
Frais de construction	Clôture de sécurisation du site	-	100 000.-
	Frais de 3 voyages de supervision	10 730.19 €	10 000.-
Frais de fonctionnement CMT	Salaire de l'infirmier + sage-femme		10 760.-
	Salaire et loyer médecin	-	-
	Salaire Aide-soignante		3 250.-
	Salaire 1 ^{er} gardien		2 580.-
	Salaire aide-soignante		2 130.-
	Salaire assistante administrative		3 340.-
	Salaire 2ème gardien		2 350.-
Total			135 060.-

ENTREES		
Source	Motif	CHF
Solde au 31.12.2024		8 000.-
Fondations		78 000.-
Particuliers	Dons pour le projet	20 000.-
Centre SAREPTA de Tangafla	Recettes générées par les prestations du centre	24 400.-
Membres	Cotisations	1 000.-
Repas de soutien	Recette des repas	3 656.-
Total		135 060.-

Réalisation du château d'eau (été 2023)



Centre Médical SAREPTA de Tangfla doté d'un château d'eau



Centre Médical SAREPTA de Tangafila doté d'une Pompe Automatique pour remplir le château d'eau

Réalisation du 1^{er} logement du personnel soignant (été-automne 2023)



Centre Médical SAREPTA de Tangafila , 1^{er} et 2^e logements du Personnel Soignant, réalisés en 2023 et 2024

Engagez-vous à nos côtés pour poursuivre l'aventure au service des populations rurales de Côte d'Ivoire, en Afrique de l'Ouest !

Faire un don

IBAN : CH40 0900 0000 1492 6050 4